

МНОГОФУНКЦИОНАЛЬНЫЙ ПРИБОР ДЛЯ УХОДА ЗА КОЖЕЙ ЛИЦА

GÉZATONE

m708



ИНСТРУКЦИЯ ПО ИСПОЛЬЗОВАНИЮ ПРИБОРА

BioLIFT.4

BioLIFT-4, модель m708 Gezatone

Мы благодарим Вас за приобретение многофункционального косметического аппарата Gezatone BioLIFT-4 модель m708 для комплексного интенсивного ухода за кожей лица в домашних условиях. Добро пожаловать в мир передовых технологий для красоты и здоровья Gezatone!

С этим аппаратом Вы получаете косметический салон у Вас дома! Теперь Вы можете сами проводить процедуры для восстановления тонуса и упругости кожи, разглаживания морщинок, моделирования овала лица, восстановления и оздоровления кожи лица.

Благодаря аппарату Gezatone BioLIFT-4 m708
Ваша кожа засияет молодостью и красотой!

ВВЕДЕНИЕ

В компактном корпусе аппарата объединены все виды токовых процедур. Этот уникальный аппарат интегрирует три принципиально разных типа токов, активно используемых в современной аппаратной косметологии.

I – постоянный гальванический ток с изменяемой полярностью, улучшающий состояние и функции кожи.

II – импульсный фарадический ток с изменяющейся частотой – для тонизации и лифтинга лицевых мышц, так называемые «микротоки».

III – импульсный синусоидальный индуцированный ток (микротоки Лотти) для максимально эффективной коррекции морщин (воздействие только на область морщин).

ПРИНЦИП РАБОТЫ

I. Режим «Ионофорез»

Применение постоянного гальванического тока регулирует обменные процессы, происходящие в коже, улучшает тонус кожи, нормализует деятельность сальных желез, усиливает питание кожи, ее влажность, способность к регенерации, а также стимулирует выработку специфических белков коллагена и эластина клетками фибробластами. Коллаген – это внутренний каркас, увеличивающий упругость кожи, ее тонус, способность удерживать влагу. Эластичные волокна улучшают способность кожи к растяжению и восстановлению формы.

По результатам исследований, проводимых с помощью электронной микроскопии, было доказано, что проведение курса воздействия гальваническим током на 30% увеличивает производство новых волокон коллагена и эластина в дерме.

При помощи постоянного гальванического тока можно проводить процедуру ионофореза, т.е. введения специальных заряженных косметических препаратов (растворы, гели, сыворотки). Введение косметических средств методом ионофореза многократно усиливает их действие и усвояемость кожей. Длительность действия препаратов также увеличивается за счет создания так называемых «кожных депо».

В данной модели процедуры с использованием постоянного гальванического тока производятся с помощью электрода-ролика.

Использование отрицательной полярности электрода-ролика:

- повышает тонус дряблой кожи;
- увлажняет кожу, восстанавливает ее тургор;
- активизирует тонус сосудов и улучшает цвет лица;
- стимулирует трофику тканей и кислородное дыхание клеток кожи;
- усиливает проникновение активных косметических средств в глубокие слои кожи.

Использование положительной полярности электрода-ролика:

- снимает повышенный тонус мимических мышц лица и, таким образом, разглаживает мимические морщины на лбу, переносице, в уголках глаз, вокруг рта;
- уменьшает раздражение и воспаление кожи;
- устраняет отеки и выводит токсины;
- снимает аллергические реакции, зуд, покраснения кожи;
- уменьшает проявления купероза, освежает кожу;
- способствует сужению пор;
- открывает кожные поры, расщепляет и омыляет кожный жир – себум, тем самым очищая кожу лица.

Использование переменной («+» и «-» по очереди) полярности электрода-ролика:

- дает прекрасные результаты при увлажняющих процедурах (рекомендуется использовать специальные увлажняющие средства);
- стимулирует синтез собственного коллагена и эластина клетками кожи;
- восстанавливает собственные защитные функции кожи;
- усиливает регенерацию и репарацию.

Средство по уходу за кожей:

Традиционное косметическое средство

Глубокое очищение в режиме «Ф»

Введение косметических средств в режиме «Ф»

Слои кожи:
роговой
зернистый
шиповатый
герминативный

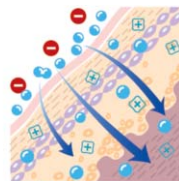
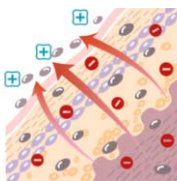
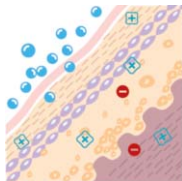

Невозможно повысить проникающую способность активных компонентов косметических средств. Эффективность традиционных препаратов ограничена.

В этом режиме происходит движение отрицательных ионов к поверхности кожи, что позволяет провести дезинкрустацию (очистление). Повышается эффективность очищающих и отбеливающих средств, а также увеличивается глубина их воздействия.

В этом режиме повышается способность кожи пропускать необходимые питательные вещества, а также существенно усиливаются процессы проникновения активных компонентов косметических средств глубоко в кожу.

II. Режим «Лимфодренаж» и режим «Тонизация мышц»



Микротоки – одна из самых популярных процедур в косметологии. Микротоки позволяют мягко, деликатно и очень эффективно воздействовать на функциональную активность клеток кожи, мышцы, лимфатические и кровеносные сосуды.

Для микротоковой стимуляции используются токи низкой частоты, которые восстанавливают состояние всех слоев кожи, тонизируют мышцы, нормализуют микроциркуляцию и лимфоотток, стимулируют синтез коллагена и эластина.

Технология воздействия на лицевые мышцы при помощи слабых электрических импульсных токов успешно применяется в косметологической практике в течение многих лет. Микротоки оказывают на мышцы стимулирующее и укрепляющее воздействие, восстанавливают утраченный мышечный тонус, корректируют овал лица, устраняют так называемый птоз, т.е. подтягивают уголки губ, устраняют обвисание век, контур бровей. Стимуляция лицевых мышц способствует устранению излишних жировых отложений на лице и шее, ликвидирует «второй подбородок». Работающие мышцы улучшают приток свежей артериальной крови к коже лица, устраняют застойные явления, «мешки» под глазами. Процедура микротоковой электростимуляции мышц (ЭСМ) получила название «безоперационного лифтинга». Эта процедура выполняется электродами-шариками, к которым приложено переменное электрическое напряжение.



Мышцы лица ослабли и растянулись.
Лицо осунулось и выглядит угрюмо.



Аппарат BioLIFT-4 стимулирует
мышцы лица, возвращая им
упругость и эластичность.



Тонизированные мышцы улучшают
овал лица, возвращая ему
молодость и красоту.

III. Режим «Коррекция морщин»



Метод МЛМ появился в результате многолетних исследований в области разработки и производства косметологического оборудования, и в настоящее время широко используется во многих салонах красоты и SPA центрах по всему миру. МЛМ проходил многочисленные тестирования в профессиональных салонах в течение нескольких лет, а также клинические испытания в Неаполитанском Университете имени Федерико II (Италия).

Электрод-корректор морщин в виде пружинящих иглолечек воздействует на кожу в дне сформировавшейся морщины, где под действием этого особого вида микротоков создается зона теплового эффекта. Сочетание теплового и раздражающего воздействия этого вида микротоков вызывает ответную реакцию кожи в виде многократного увеличения пролиферативной активности клеток-фибробластов, которые синтезируют молекулы молодого коллагена и эластина. Таким образом, после процедуры коррекции дно морщины приподнимается и выравнивается, восстанавливая ровный контур поверхности кожи. Дно морщины приподнимается и выравнивается, восстанавливая ровный контур поверхности кожи. При проведении курса процедур эффект становится стойким, под дном морщины-бороздки формируется нежный валик из молодого коллагена, хорошо усваивающий влагу и обеспечивающий выравнивание кожи в течение 2-3 месяцев.

Аппарат BioLIFT-4 модель m708 в режиме «Коррекция морщин», при условии его использования в четком соответствии с инструкцией, разглаживает морщины на лице естественным образом — стимулирует выработку коллагена и эластина. Результат, достигнутый благодаря правильно подобранной программе процедур, может сохраняться несколько месяцев. Аппарат также можно использовать в целях профилактики появления морщин.

Первоначальное состояние кожи



Воздействие тепла и микротоков на дно морщины



Синтез коллагена и эластина

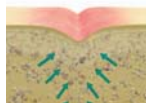

Эффект после курса процедур



ВНЕШНИЙ ВИД АППАРАТА



Рис. 1

ЖК ДИСПЛЕЙ И КЛАВИАТУРА УПРАВЛЕНИЯ

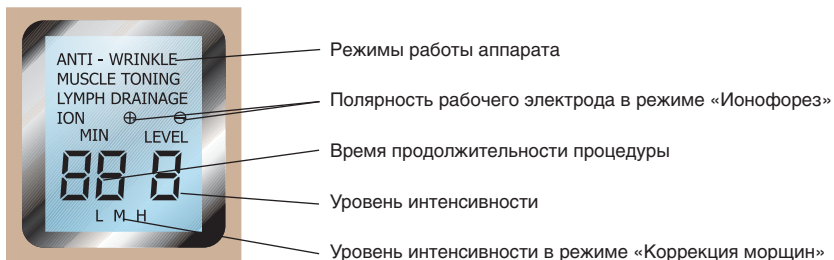

МЕРЫ ПРЕДОСТОРОЖНОСТИ



Перед использованием аппарата внимательно изучите инструкцию по эксплуатации! Использование аппарата в режиме «Коррекция морщин» не рекомендуется лицам с аллергической реакцией на металл!

ВНИМАНИЕ! Перед использованием аппарата рекомендуется проанализировать состояние кожи и мышечного тонуса Вашего лица и выбрать участки, более всего нуждающиеся в применении каждого из всех трех видов воздействия. Можно проконсультироваться с косметологом.

1. Не оставляйте аппарат без присмотра. Храните аппарат в месте, недоступном для детей.
2. Используйте для питания аппарата только оригинальный сетевой адаптер, входящий в комплект поставки.
3. Используйте аппарат перед зеркалом в положении стоя или сидя.
4. Запрещается использовать аппарат рядом с водой (например, в ванной комнате, у бассейна). Корпус аппарата не является водонепроницаемым. Избегайте любого попадания влаги на или внутрь корпуса аппарата.
5. Аппарат запрещено использовать людям с установленными электрокардиостимуляторами, электроимплантатами, а также людям, страдающим сердечными заболеваниями свыше 25 степени без предварительной консультации с врачом.
6. Не используйте аппарат в помещениях с высоким уровнем влажности.
7. При падении аппарата в воду не следует пытаться его оттуда извлечь. Следует немедленно отключить сетевой адаптер от сети и только затем извлечь аппарат из воды. Запрещается любое дальнейшее использование аппарата после попадания жидкости внутрь корпуса. Следует обратиться в сервисный центр для проверки и ремонта аппарата.
8. Используйте с аппаратом только оригинальные аксессуары, изготовленные производителем.
9. Аппаратом запрещено пользоваться детям, а также людям с физическими или умственными отклонениями.
10. Берегите аппарат от падений и ударов.

УПРАВЛЕНИЕ АППАРАТОМ

Подготовка аппарата к работе

Выберите и установите на корпусе одну из трех насадок:

- для режима «Гальванотерапия» электрод-ролик;
- для режима «Тонизация мышц» и «Лимфодренаж» электрод-шарики;
- для режима «Коррекция морщин» насадку-электрод с 7 иглами.

Включение питания

Подключите сетевой адаптор к аппарату (см. рис. 1).

Для включения (выключения) аппарата нажмите и удерживайте центральную кнопку (E) в течение нескольких секунд (см. рис. 2).

Выбор режимов работы

Выберите один из режимов работы с помощью кнопок (A) и (B), см. рис. 3:

- 1) «Коррекция морщин» (ANTI - WRINKLE)
- 2) «Тонизация мышц» (MUSCLE TONING)
- 3) «Лимфодренаж» (LYMPH DRAINAGE)
- 4) а. Гальваническое очищение (ION+)
б. Ионофорез (ION-)
в. Гальванический лифтинг (ION+/-)

Начало процедур

Для начала процедуры расположите палец руки на сенсорном выключателе. Сенсорный выключатель представляет собой металлическую неподвижную кнопку, закрепленную на корпусе аппарата с его тыльной стороны. Для улучшения контакта рекомендуется смочить большой палец водой или токопроводящим гелем. Далее выполнение процедуры начинается автоматически, при касании лица рабочим электродом.

МЕТОДИКА ПРОВЕДЕНИЯ И ПОРЯДОК ВЫПОЛНЕНИЯ ПРОЦЕДУР

ПРОТИВПОКАЗАНИЯ

- Сердечно-сосудистые заболевания, наличие кардиостимулятора
- Беременность
- Прием болеутоляющих, успокоительных лекарств, алкоголя
- Сахарный диабет, эпилепсия
- Онкологические заболевания
- Нарушение целостности кожных покровов, дерматологические заболевания
- Воспалительные процессы, гнойнички
- Подкожные имплантаты

При наличии металлических зубных протезов, брекетов и т.п. рекомендуется проложить между щекой и десной кусочек изолирующего материала (тонкий пластик, пленка).

ВАЖНЫЕ РЕКОМЕНДАЦИИ

Перемещение активного электрода аппарата по коже выполняется медленными и плавными движениями вдоль массажных линий. Не оказывайте чрезмерного давления активным электродом аппарата на кожу во время проведения процедур.

Во время процедуры держите аппарат так, чтобы сенсорный выключатель, расположенный на тыльной стороне корпуса, хорошо касался слегка влажной кожи ладони или пальцев. Выполнение этого условия необходимо для создания замкнутой цепи для протекания электрического тока. В противном случае аппарат не будет оказывать необходимого воздействия!

ПОРЯДОК ВЫПОЛНЕНИЯ ПРОЦЕДУР

I. РЕЖИМ «ИОНОФОРЕЗ»

Курс процедур начинается с воздействия аппарата постоянным гальваническим током.

Особое внимание надо уделять участкам с мимическими морщинами (т.е. морщинам, возникающим при мимике), обусловленными патологически повышенным тонусом некоторых мышечных групп. Эта проблема возникает чаще всего в верхней части лица – на лбу, между бровями, около наружных уголков глаз, вокруг рта.

Процедуры воздействия гальваническим током проводятся по электропроводящему гелю или по сильно увлажненной минеральной водой коже, можно использовать специальные заряженные под «+» или «-» препараты для ионофореза, что обеспечивает дополнительный эффект процедуры.

ПОДГОТОВКА КОЖИ К ПРОЦЕДУРЕ

Перед процедурой проведите следующее:

- демакияж;
- очищение кожи от загрязнений и кожного жира (пилинг, умывание);
- увлажнение кожи минеральной водой, для очень сухой кожи рекомендуется наложение маски-салфетки, смоченной водой на 5-7 мин.;
- нанесение токопроводящего геля или заряженного токопроводящего косметического средства.

В режиме гальванического очищения (ION+) рекомендуется наносить на кожу минеральную воду или водно-содовый раствор (1чл соды на стакан воды). При наличии купероза Вы можете использовать специальный противокуперозный комплекс "Комфорт", имеющий заряд "+".

В режиме ионофореза (ION-) для омоложения, увлажнения, питания кожи необходимо использовать специальные заряженные комплексы Beauty Style, имеющие заряд "-". В режиме гальванического лифтинга (ION+/-) рекомендуется применять электропроводящий гель на водной основе, например, гель "Ультралифт" Beauty Style.

ВЫПОЛНЕНИЕ ПРОЦЕДУРЫ

- установите насадку-ролик в пазы на верхней части аппарата;
- включите аппарат в сеть через адаптер;
- установите режим гальванического тока «ION» кнопкой (A) и (B) и кнопкой выберите полярность воздействия («+», «-») или автоматически переключающуюся кнопкой (C) и (D), при этом на дисплее высвечивается символ «+», «-» или одновременно «+ -» соответственно;
- установите один из восьми уровней интенсивности 1 - 8, используя кнопки (C) и (D). Нажатие на кнопку (D) увеличивает интенсивность, на (C) – уменьшает (см. рис. 2 и 3);

- установите время проведения процедуры, кратковременно нажимая кнопку (Е), выбрав нужное значение 5, 10, 15, 20, 25 или 30 мин (см. рис. 3 и 4);
- установите электрод на кожу лица, одновременно касаясь пальцем сенсорного выключателя на корпусе аппарата;
- выберите уровень интенсивности воздействия, руководствуясь собственными ощущениями.

Ощущения небольшого пощипывания кожи и внутреннего тепла должны быть приятными. Воздействие проводится медленными плавными движениями вдоль основных массажных линий лица и шеи (рис. 4).

Массажные линии

Лоб. Массажные движения выполняются снизу вверх, от центра к периферии, начиная от межбровного пространства, как показано на рисунке.

Боковые поверхности лица. Массажные движения выполняются снизу вверх от подбородка к вискам.

Зона под глазами (носогубный треугольник, щеки, область скул). Массажные движения выполняются косыми движениями от подбородка в направлении снизу вверх.

Область шеи. Движения выполняются в направлении снизу вверх, избегая зоны проекции щитовидной железы.

Двойной подбородок. Движения проводятся в направлении от центра подбородка к уху. Старайтесь не затрагивать центральную часть горла.

Мешки / «синяки» под глазами. Движения выполняются от центра лица к уху, дугообразно огибая параорбитальную область глаз. Не рекомендуется приближаться к главному яблоку, заходя за границу костного края орбиты.

Носогубные морщины. Движения должны выполняться по щекам наружу в направлении по диагонали, разглаживая морщины.



Рис. 4

Суммарное время процедуры – 15-20 минут. Время воздействия распределяется по зонам произвольно, в зависимости от выраженности проблемы.

Возможно проведение 3-4 полных курсов коррекции в год. Курс – 15-20 процедур. Затем поддерживающие процедуры 1 - 2 раза в неделю.

Смена полярности может производиться в течение процедуры несколько раз кнопкой (А) или (В). Кожа должна быть влажной. При необходимости увлажняйте ее водой или добавьте токопроводящий гель. По окончании процедуры уменьшите интенсивность до минимума и выключите аппарат кнопкой (Е).

II. РЕЖИМ «ЛИМФОДРЕНАЖ» И «ТОНИЗАЦИЯ МЫШЦ»

Вторым этапом процедуры является воздействие стимулирующими микротоками на участках с выраженным птозом, т.е с обвисанием контуров лица, а также для профилактики изменения контура лица. Чаще всего обвисание формируется в нижней части лица (овал лица, шея, щеки, уголки губ, подбородок). В верхней части лица птозу подвержены веки и линия бровей.

Желательно применять специальный гель на водной основе, например, гель «Ульт-ралифт» Beauty Style.

Процедуры гальванизации и тонизации мышц могут выполняться, чередуясь через день по 15-20 мин. в день, или в один день (15 мин. гальванизации и 15 мин. тонизации мышц), через день, т.е. 1 день процедура – 30 мин., затем 1 день отдых и т.д.

Курс – 15-20 процедур. Затем поддерживающие процедуры 1 - 2 раза в неделю.

ПОДГОТОВКА КОЖИ К ПРОЦЕДУРЕ

- снимите все металлические украшения (кольца, серьги, цепочки и т. д);
- очистите кожу умыванием с использованием обезжиривающих косметических средств – лосьонов, пенки, выбранных по типу кожи; возможно использование легкого броссажа или ультразвукового пилинга;
- необходимо выполнить глубокое увлажнение кожи для восстановления ее токопроводящих свойств, для лица рекомендуется влажный компресс с минеральной водой на 5–10 минут;
- после увлажнения необходимо нанести токопроводящий гель на водной основе.

ВЫПОЛНЕНИЕ ПРОЦЕДУРЫ

Токопроводящий гель на водной основе наносится на все выбранные зоны и добавляется по мере необходимости в течение процедуры.

Перед началом воздействия выберите схему воздействия, учитывая выраженность птоза на различных участках лица (насадку электрод-шарики располагайте вдоль мышечных волокон, медленно передвигайте их по указанным линиям).

- установите электрод-шарики в пазы аппарата (см. рис. 2 и 3)
- выберите режим «Тонизация мышц» (MUSCLE TONING) или «Лимфодренаж» (LYMPH DRAINAGE) кнопкой (A) и (B) (см. рис. 3 и 4)
- установите время проведения процедуры: кратковременно нажимая кнопку (E), выбрав нужное значение 5, 10, 15, 20, 25 или 30 мин (см. рис. 3 и 4).
- установите один из восьми уровней интенсивности 1 – 8, используя кнопки (C) и (D). Нажатие на кнопку (D) увеличивает интенсивность, на (C) – уменьшает (см. рис. 3 и 4).
- установите интенсивность воздействия на таком уровне, чтобы ощущения сокращения мышц были достаточно сильными, но не болезненными или неприятными. Уровень интенсивности на разных участках может быть разным. Около глаз и губ интенсивность должна быть меньше чем на лбу и щеках. Самый высокий уровень интенсивности можно выбирать на шее, подбородке и щеках, особенно если надо уменьшить количество жира в этих зонах.

Выполните процедуру по линиям, указанным на схеме в течение 15 – 20 минут, ориентируясь по звуковому сигналу.

Наиболее проблемные зоны можно обработать от 3 до 5 раз.

По окончании процедуры уменьшите силу тока и выключите аппарат кнопкой (E).

Процедуры проводят через день.

Эффект выровненного контура кожи держится 2 – 3 месяца.

Возможно проведение 3-4 полных курсов коррекции в год.

Затем поддерживающие процедуры 1 - 2 раза в неделю.

РЕКОМЕНДАЦИИ

1. Для достижения наилучших результатов подтяжки мышц лица выполняйте медленные движения аппаратом вдоль массажных линий лица. Металлические электроды в этом случае располагаются вдоль мышц (на рисунках это соответствует положению вдоль стрелок).

2. Эффективная тонизация мышц лица основана на легком деликатном стимулирующем массаже лицевых мышц и кожи. В случае появления дискомфортных ощущений или покалывания под электродами необходимо снизить интенсивность сигнала или нанести дополнительное количество проводящего геля на кожу в области воздействия.

3. При полном отсутствии мышечных сокращений или при очень слабых мышечных сокращениях нанесите дополнительное количество проводящего геля на кожу в области воздействия и, при необходимости, отрегулируйте интенсивность сигнала.

4. Перед возобновлением процедуры рекомендуется снизить интенсивность воздействия электродов на кожу. Это поможет избежать возможных дискомфортных ощущений в момент касания электродом поверхности кожи.

Схема проведения процедуры в режиме «Лимфодренаж»
(устранение отеков, одуловатости лица)



Рис. 5

Схема проведения процедуры «Тонизация мышц»

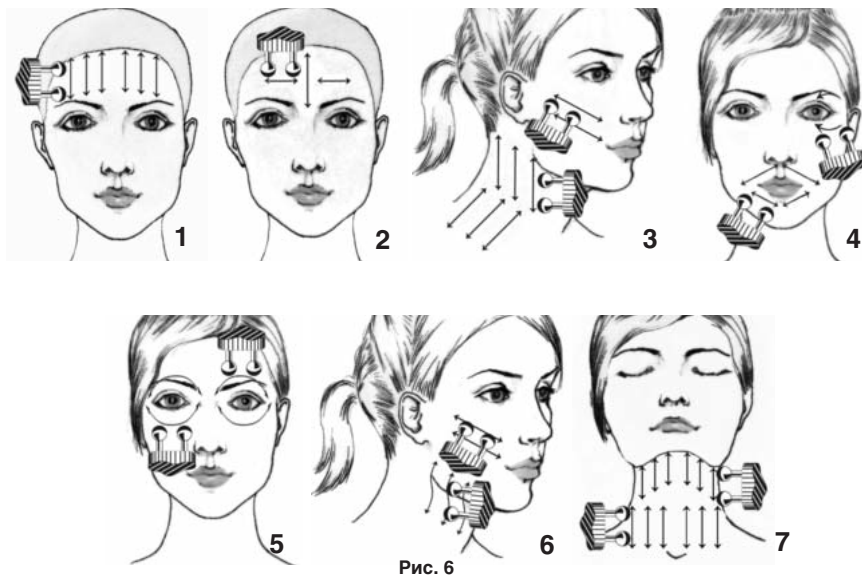

1. в области лба
2. в области переносицы и между бровями
3. в области шеи и мимических морщин-носогубных складок
4. в области губ и «гусиных лапок» около глаз
5. в области верхних и нижних век
6. в области щек и боковых сторон лица
7. в области подбородка (для устранения «второго подбородка», подтяжка мышц шеи)

III. РЕЖИМ «КОРРЕКЦИЯ МОРЩИН»

По окончании курса воздействия гальваническим постоянным током и тонизации мышц проводится курс коррекции морщин-бороздок (это те глубокие морщины, которые не исчезают при полном расслаблении мышц). Воздействие электродами-иглолочками проводится по 15-30 сек. на каждую зону, перемещая электрод вдоль морщины по звуковому сигналу. После обработки морщины ее рекомендуется помассировать кончиками пальцев 2-3 минуты. Время процедуры 10-15 мин., выполняются они через день. В зависимости от количества и глубины морщин курс составляет от 10 до 20 процедур. Через 3-4 месяца, в зависимости от состояния кожи рекомендуется повторить активный курс процедур.

Процедуры коррекции морщин проводятся по коже, увлажненной минеральной водой.

Противопоказания к использованию аппарата в режиме «Коррекция морщин»

1. Системные заболевания соединительной ткани (системная красная волчанка, склеродермия и т. д.).
2. Склонность к образованию келоидов.
3. Злокачественные новообразования кожи.
4. Онкологические заболевания.
5. Острые и хронические заболевания кожи (экзема, псориаз и проч.).
6. Тяжелые формы гипертонической болезни и ИБС.
7. Простуда, грипп, ОРВИ в активной фазе.
8. Герпетическая вирусная инфекция в стадии обострения.
9. Острые воспалительные процессы кожи.
10. Аллергическая реакция любого генеза в стадии обострения на момент проведения процедуры.
11. Наличие ожогов, ссадин, царапин на обрабатываемой поверхности кожи.
13. Аллергическая реакция на металл.
14. Наличие кардиостимулятора сердца.
15. Эпилепсия и другие заболевания ЦНС.
16. Беременность.
17. Возраст до 18 лет.

Рекомендации к программе «Коррекция морщин»

1. Не пользуйтесь насадкой «Коррекция морщин», если у Вас аллергия на металл.
2. Во время проведения процедур не надавливайте на аппарат слишком сильно. Это может привести к повреждению кожи микроэлектродами.
3. Микроэлектроды должны быть расположены вдоль морщин и плотно прижаты к коже, но не повреждая ее поверхность. Каждый микроэлектрод снабжен независимым пружинным амортизатором для обеспечения лучшего контакта с кожей.
4. Микроэлектроды аппарата BioLIFT-4 являются проводниками электрических микротоков и не создают механических вибраций.
5. Будьте предельно аккуратны при обработке области вокруг глаз.
6. По окончании процедуры отсоедините сетевой адаптер от розетки, проведите очистку и дезинфекцию микроэлектродов аппарата.

В год возможно проведение 2-3 полных курсов комплексного омоложения.

ВНИМАНИЕ! Перед использованием аппарата в режиме «Коррекция морщин» проведите тест на переносимость.

Тест проводится в области предплечья (ни в коем случае не на лице). На выбранном участке тела произведите 3 контакта длительностью 10 секунд каждый. Если в течение 24 часов на коже не появилось реакции (зуд, жжение или пузырьки), Вы можете смело использовать BioLIFT-4. Этот тест не является одновременно тестом на выявление аллергических реакций на металл!

После проведения процедур «Коррекция морщин» возможно покраснение и легкий отек обрабатываемой области морщин. Это нормальная реакция.

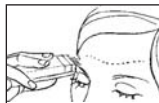
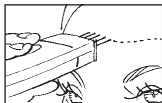
ВЫПОЛНЕНИЕ ПРОЦЕДУРЫ

Проводится это воздействие только на сформировавшиеся морщины-борозды, которые не зависят от мимики и не исчезают даже при полном расслаблении мышц.

- Предварительно очистите кожу в зонах воздействия. Хорошее увлажнение только улучшит результат.
- Установите насадку «Корректор морщин» в пазы аппарата (см. рис. 2)
- Подключите аппарат к электросети через адаптер.
- Включите аппарат нажатием и удержанием центральной кнопки (E) в течение 2 секунд (см. рис. 2).
- Выберите режим «Коррекция морщин» («ANTI - WRINKLE») кнопкой (A) и (B).
- Установите один из трех уровней интенсивности: L (низкий), M (средний) или H (высокий), используя кнопки (C) и (D). Нажатие на кнопку (D) увеличивает интенсивность, на (C) – уменьшает (см. рис. 2 и 3).
- Установите общее время проведения процедуры, кратковременно нажимая кнопку (E), выберите нужное значение 5, 10, 15, 20, 25 или 30 мин (см. рис. 2 и 3).
- Поместите насадки-иглочки вдоль морщины так, чтобы они касались дна морщины и были строго перпендикулярны поверхности кожи.
- Коснитесь смоченным водой пальцем овальной сенсорной кнопки.
- Через несколько секунд начнется подача тока, и Вы услышите прерывистый звуковой сигнал.
- Импульсный ток, постепенно усиливаясь, вызывает ощущение пощипывания и зуда под электродами, если ощущения становятся болезненными, снимите электрод.
- Во время проведения процедуры необходимо четко зафиксировать электроды в основании морщины и не допускать никаких перемещений. Чем дольше электроды касаются кожи, тем чаще будет звучать сигнал, и тем выше интенсивность тока.
- В перерывах между использованием микроэлектродов пальцем массируйте обрабатываемую зону.
- Продолжайте последовательно обрабатывать выбранную морщину в строгом соответствии с выбранной схемой.
- Длительность воздействия (от 12 до 32 секунд) не предполагает непрерывного использования аппарата. Необходимо соблюдать небольшой интервал (15-20 секунд) между контактами, во время которого производится массаж обрабатываемой области пальцами.
- Если морщина представляет собой целую линию, повторите весь цикл по всей ее длине для достижения одинакового эффекта по всей зоне воздействия аппарата.
- По окончании процедуры уберите аппарат от лица. Процедура не требует нанесения специального геля, можно просто увлажнять кожу минеральной водой.

Выбор индивидуальной схемы

После проведения теста на переносимость аппарата Вы можете смело использовать BioLIFT-4 для разглаживания морщин на лице. Необходимо постепенно увеличивать длительность процедуры для каждой морщины для того, чтобы выяснить, насколько чувствительна кожа на выбранном Вами участке лица. При проведении первой процедуры Вам следует тщательно изучить нижеприведенную таблицу и определить подходящую схему:

Увеличивайте длительность процедуры только спустя 48 часов после проведения предыдущей процедуры. Данная таблица поможет Вам определить степень чувствительности Вашей кожи и выбрать подходящую схему. Когда Вы опробуете все 4 схемы, можете выбрать наиболее оптимальную для Вашей кожи. Произвольное увеличение длительности процедур недопустимо, так как может вызвать повреждение кожи!

Вид теста	Область воздействия	Количество контактов	Общее время цикла	Частота применения
Тест на переносимость	Предплечье	3 по 10 секунд каждый	30 секунд	Первичное использование
Выбор схемы	Лицо	3 по 4 секунды каждый	12 секунд	Однократно, для определения степени чувствительности кожи
Выбор схемы	Лицо	3 по 6 секунд каждый	18 секунд	Однократно, для определения степени чувствительности кожи
Выбор схемы	Лицо	4 по 6 секунд каждый	24 секунды	Однократно, для определения степени чувствительности кожи
Выбор схемы	Лицо	4 по 8 секунд каждый	32 секунды	Однократно, для определения степени чувствительности кожи

Процедуры по разглаживанию морщин

Существует 2 вида процедур по разглаживанию морщин, отличающиеся по длительности достигнутого эффекта: 2-3 дня и более.

2-3 дня без морщин

Проведите полный цикл процедур для каждой морщины (по схемам от 12 до 32 секунд), обращая особое внимание на данные, приведенные в таблице проведения тестов и выбора оптимальной схемы процедур. Положительный эффект будет держаться 2-3 дня. Длительность положительного эффекта может варьироваться в зависимости от типа Вашей кожи. Покраснения исчезают спустя 30-40 минут.

2-3 месяца без морщин

Проведите полный цикл процедур для каждой морщины, используя BioLIFT-4 три раза в неделю. Общее время проведения процедур рассчитано на 10 сеансов с 48-часовым перерывом между ними (использовать через 2 дня). По завершении полного цикла процедур (10 сеансов) положительный эффект может длиться 2-3 месяца, поскольку данная процедура стимулирует выработку коллагена и эластина. Для закрепления положительного эффекта необходимо провести специальный цикл процедур, описанный ниже. Длительность положительного эффекта может варьироваться в зависимости от типа Вашей кожи. Когда морщины начнут появляться снова, повторите полный курс процедур.

Закрепление положительного эффекта

Для закрепления положительного эффекта, достигнутого в результате полного цикла процедур, проводите поддерживающие процедуры 1 раз в две недели в соответствии с Вашим типом кожи.

Циклы процедур	Область воздействия	Общее время процедур	Частота применения
Устранение морщин на 2-3 дня	Лицо	В соответствии с выбранным циклом от 12 до 32 секунд	1 сеанс по необходимости
Устранение морщин на 2-3 месяца	Лицо	В соответствии с выбранным циклом от 12 до 32 секунд	По 1 сеансу 3 раза в неделю. Общее количество сеансов – 10
Закрепление положительных результатов	Лицо	В соответствии с выбранным циклом от 12 до 32 секунд	1 сеанс раз в 2 недели

Линия губ

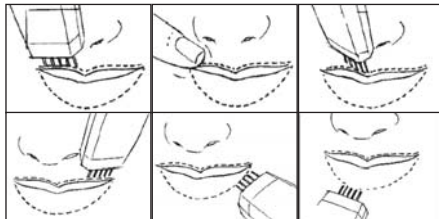

Морщины в области носогубных складок

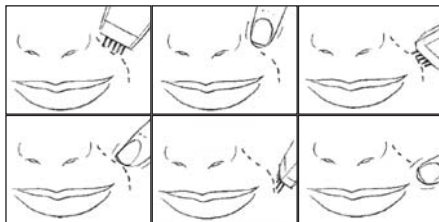

Область вокруг глаз

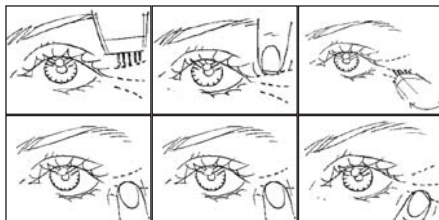

Область губ

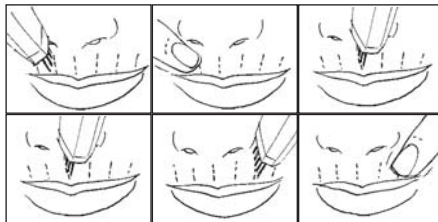

Область лба

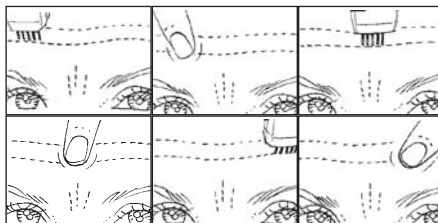

Глабеллярные морщины

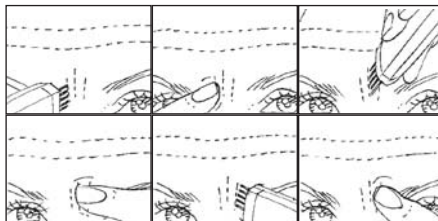
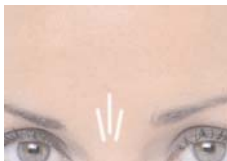

ВНИМАНИЕ!

1. Полное время процедуры (от 12 до 32 секунд) не подразумевает непрерывного использования аппарата. Коже нужна передышка на 15-20 секунд после каждого контакта (может длиться 4, 6, 8 секунд в зависимости от выбранной схемы воздействия), за которым следует мягкий массаж.

2. Во время проведения процедур держите электроды в вертикальном положении по отношению к морщинам (см. рис.7).

ВАЖНО! Наглядным свидетельством эффективности аппарата служит легкое покраснение обрабатываемой области лица. Появление легкого покалывания и слабого зуда в месте воздействия является нормальным и исчезает спустя 30-40 минут.

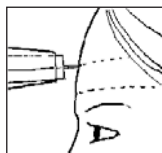

Верное
положение



Неверное
положение

Рис. 7

- Суммарное время воздействия на каждую точку в течение процедуры должно составлять от 15 до 30 секунд.
- Не надавливайте сильно на электрод во избежание травм кожи.
- Будьте особенно осторожны при обработке области вокруг глаз!
- Перед применением аппарата проведите тест на переносимость (см. раздел «Подготовка к процедурам»).

После окончания процедуры выключите аппарат кнопкой (E) и обработайте электроды спиртом или другими антисептиком.

Внимание! Во время использования аппарата BioLIFT-4 в режиме «Коррекция морщин» не рекомендуется выполнять процедуры тонизации мышц, гальванизации или массажа. Рекомендуется использование питательных или коллагеновых масок и осуществление обычного ухода за кожей лица при помощи гелей, сывороток, кремов и др.

В год возможно проведение 2-3 полных курсов комплексного омоложения.

ВОПРОСЫ И ОТВЕТЫ **по применению аппарата в режиме «Коррекция морщин»**

1. Существуют какие-либо противопоказания к применению BioLIFT-4 в режиме «Коррекция морщин»?

BioLIFT-4 нельзя использовать в области ран и слизистых оболочек. Кроме того, аппаратом запрещено пользоваться людям, имеющим аллергические реакции на металл, и использующим электронные кардиостимуляторы и другие имплантаты с металлическими или электронными деталями.

2. После использования BioLIFT-4 в обрабатываемой зоне появляется зуд. Что это значит?

Появление зуда знаменует начало процесса обновления кожи. Это ощущение исчезнет через несколько минут после окончания процедуры. Неприятное ощущение при обработке кожи будет уменьшаться с каждым днем.

3. В результате использования аппарата появились покраснения. Что это значит?

Покраснение – еще один признак начала процесса обновления клеток кожи. Оно исчезнет через 30 минут после процедуры.

4. Через какой промежуток времени станет заметен первый положительный эффект?

Уже после первой процедуры виден положительный эффект, который длится 2-3 дня. Небольшая отечность, возникающая после процедуры — нормальное явление и пройдет через несколько часов.

5. Как долго длится положительный эффект?

2-3 дня, в зависимости от особенностей физиологии.

6. В каком возрасте следует использовать BioLIFT-4 в режиме «Коррекция морщин»?

В любом возрасте, но следует принять во внимание, что в более зрелом возрасте для достижения стойкого положительного эффекта необходимо использовать аппарат в сочетании с параллельным применением активных косметических средств.

Область вокруг глаз

Положительный эффект становится заметным спустя уже 20-30 минут. Воздействие на контур губ сделает его четким, ровным и позволит отказаться от использования контурного карандаша при нанесении макияжа. Отныне Вам нужно будет использовать меньше тонального крема для создания основы под макияж, чтобы скрыть мелкие морщины.

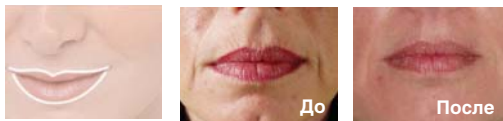
Область губ*Глабеллярные морщины*

Используя BioLIFT-4 в режиме «Коррекция морщин» в области глабеллярных морщин, Вы сможете добиться заметных результатов уже через две недели.

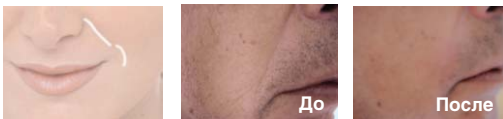
Морщины в области носогубных складок

Проведение процедуры в области носогубных складок поможет Вам восстановить тонус и упругость, присущие молодой коже.

Процедуры с помощью аппарата BioLIFT-4 являются простым и эффективным способом омоложения кожи лица.

УХОД ЗА АППАРАТОМ

После каждого применения тщательно удаляйте с поверхности активных электродов и корпуса аппарата остатки косметических средств (гелей, сывороток, готовых масок) увлажненной мягкой тканью или салфеткой, не оставляющими ворса.

Периодически протирайте корпус слегка влажной тканью, не оставляющей ворса.

Запрещается погружать корпус аппарата в жидкость или мыть его под струей воды.

Запрещается попадание любой жидкости внутрь корпуса аппарата.

Запрещается использовать для очистки корпуса аппарата и электродов абразивные материалы, агрессивные жидкости и растворители (ацетон, эфир, бензин, керосин).

ТЕХНИЧЕСКИЕ ХАРАКТЕРИСТИКИ

Напряжение питания	DC 9 В (от сетевого адаптора)
Ток потребления	не более 100 мА
Максимальная потребляемая мощность	0,5 Вт

Параметры выходного сигнала в режимах:

– «Ионофорез»	0,7 - 3 мА
– «Тонизация мышц»	150 - 650 мкА
– «Лимфодренаж»	30 - 130 мкА
– «Коррекция морщин»	0,2 - 1,8 мА

Диапазон рабочих температур +15 ... 35°C при влажности 20 ... 85%

Размеры упаковки 240 x 230 x 65 мм

Масса в упаковке 0,55 кг

Срок службы 5 лет

КОМПЛЕКТАЦИЯ

Аппарат Gezatone BioLIFT, модель m708	1 шт.
Сетевой адаптер	1 шт.
Инструкция по эксплуатации	1 шт.
Упаковочная коробка	1 шт.

GÉZATONE

www.gezatone.ru

Производитель: «Gezanne I.T.C.»/«Жезанн И.Т.С.»,
Франция, Saint Avertin 39 rue des Granges Galand, France.
Завод-изготовитель: «GREAT SATNAY PRODUCTS
MFG. INC.»/«ГРЭЙТ КЭТЭЙ ПРОДАКТС МФГ. ИНК»
2 fl., No. 19, Lane 160, Taipei, Taiwan R.O.C., Тайвань
(Китай).

Импортер/организация, уполномоченная на принятие
претензий: ООО «МИТРИДАТ», г. Москва, ул. Шос-
сейная, д.1В, стр.10, т.(495) 225-25-83.
Срок службы 5 лет.

Дата изготовления: см. на инструкции.
ver.112015

EAC